（華北政務委員會內務總署登記證字第…號）

青島大新民報

中華郵政特准掛號認爲新聞紙類

發行所 青島大新民報社
發行人 [illegible]
報費 每份一角 每月三元五角
廣告費 每行一次 [illegible]
電話 各部 23222
東京支社 大阪支局

緬甸日軍向北方進擊中
完全制壓反攻企圖
粉碎援渝空中連絡

（緬甸前線○○二十八日中華社電）以二月二十七日爲期、展開新作戰之在緬甸日軍精銳部隊、正在北部國境向○○地方猛烈進擊中云。

（東京中華電）反軸心聯合軍爲對日反攻、特恢復英美渝連絡緬甸公路爲目標、而企圖奪回緬甸作戰特從陸地上攻擊、及強化與重慶空中連絡、以策動對日反攻、調動印度方面英軍戰車部隊、[illegible]、二十七日日緬國境方面戰線、二月二十七日緬甸派遣軍發表當局談、以此而呼爲東亞第三戰線、底粉碎、緬甸方面日軍總部隊於○○方面開始新作戰行動、卽現在印度緬甸國境英國軍以印度兵約五個師爲先陣、且使印度軍約三個師配置後方警戒印度兵、由印度沿海岸攻向哈布方面、繼續策動、遂遭日軍擊破而向國境方面遁走、又與英印軍緬甸反攻作戰相呼應、重慶蔣軍與英軍約二個師、利用緬甸北方山地險峻、構築陣地、且與雲南十一集團軍七個師連絡、而雲南方面敵軍行動漸見積極、同時代緬甸路線之印度民間空中輸送亦大部活潑、日航空部隊爲粉碎此空中輸送路起見、由二月下旬起、對東部印度國境北部與雲南之飛機場、以戰鬥連合編隊予以急襲、如二月二十三日、轟炸地上大型機七五架、予其大部以大損害、此間收獲無敵機一架排戰而來之大戰果、已將英美[illegible]。

（圖在國境地區對敵猛攻中之日軍）

協力印度獨立 擊滅兇暴英美
日救援印度大會宣言

（東京中華電）勿救爲切斷暴戾英國之鐵鎖枷古門、爲防衛印度於阿加岡宮殿絕食繼續鬥爭之聖雄甘地云之聲亦澎湃日本國民之間、爰於二十七日開「救援印度國民大會」、大會係由大政翼贊會、大日本興亞同盟、朝日、每日、讀賣三新聞社共同主辦、午後一時假歌舞伎座有都下學生團體員、及其他一般市民等約五千名、充滿會場、於開會前朗讀宣言決議、滿場一致可決、次講演：情報局次長奧村喜和男氏以「印度不遠之總攻地」爲題作獅子吼、大政翼贊會興亞局長永井柳太郎氏以「天與甘地相攜門爭」爲題、發揮熱辯、對暴戾英國憤激已達高潮、最後由水野興亞同盟總裁發聲高呼聖壽萬歲、繼由頭山滿翁發聲三呼印度獨立萬歲後散會、

「宣言」

爲貫徹印度獨立、甘地翁委英從容最後抗爭、留有深刻無言之抗議、現將與全世界訣別之英國、因釋放甘地轉向甘地屈服、而在民衆之前暗殺其指導者、陰謀正義人道、選擇防壓印度獨立運動之苛酷手段、甘地翁貢獻全生涯爲印度獨立而鬥爭不撓不屈之精神、甘地雖死但印度三億民衆亞細亞十億民族之腦裡永遠不能消滅、大日本帝國基於肇國大理想、向擊滅侵略亞細亞惡魔完遂擊滅英美大東亞戰爭而邁進、業已使中華民國完全獨立、東條首相對緬甸及菲律賓之獨立、卽對印度獨立謂不惜全幅協力云、而發表聲明、英美迫死甘地者、卽爲滅亡印度、殲滅全亞細亞無厭之野望、日本全國民舉國一致排擊此非道使甘地所悲願之印度獨立、爲貫徹此等印度民衆蹶起、由全亞細亞民族之清算、訴諸全人類之正義觀、打倒人道之敵英美、特此宣言、

「決議」

我等祈願成就甘地至誠念願、協力印度獨立、期擊滅兇暴之英美云。

甘地健康仍如常

（斯坦普爾中華電）據新台利來電：孟買州政府當局二十七日午後謂：「關於甘地容態無特別變化」云而發表、傳甘地翁曾於二十七日晨取[illegible]三册、午後閱書云。

宋美齡遇難 美正式否認

（布宜諾斯艾利斯中華電）風傳宋美齡係於二十二日於里斯本附近遭難之訊、美航空會社飛機威機、但據華盛頓來電稱、美國民間航空局於二十六日正式否認右風說云。

日軍進駐法租借地廣州灣畫報：（上圖）拂曉敵前登陸之日海軍部隊、（下圖）在西營市內行軍中之日海軍陸戰隊…海軍省檢閱訖：電送照片

擊斃生擒敵萬餘人
湖北作戰日軍收大戰果

（湖北前線中華電）遭日軍猛擊之敵第五戰區敵將王勁哉、二十四日由部下一千警護下、脫出本據白子橋、二十四日夜半因護衛部隊支離滅裂、特由峰口逃同單身倒於案方面而云、日○○部隊據報後、二十五日午後七時半在倒家集東北方二新地點捉防上手以俘虜、一方此方面作戰由二十五日晨在空軍密切協力下、對敵中樞陣地開始最後總攻擊、排除敵軍抵抗、而敢行果敢肉彈突擊、一齊突入敵主陣地深處、於次日夕刻敵將爲最後據點之謝仁口及各據點亦相繼攻陷、東西三十公里、南北二十五公里之一大包圍殲滅戰、僅時間完全完了、如是在湖北野堤築無數堅陣、誇號絕對不退之王勁哉軍、自全面的崩潰、二十一日以來、因連日攻擊、日軍收綜戰果極大、迄至二十五日判明之戰果如次：遺棄死體三千九百具、俘虜七千五百人、鹵獲品重機關槍七十挺、迫擊砲四十門其他武器彈藥等多數云。

新民會加强會運
召開事務部長會議
會長就職將盛大慶祝

（北京中華電）新民會中央總會爲謀加強會務推展會運動起見、特召開各地直轄總會事務部長會議、于二十七日上午十時、在中央總會舉行、同時出席各地事務部長四十五名、中央總會方面出席喻事務總長、陳宣傳局長、張政治局長、以及各部門委員、各省市連事務部長、各科長、主任、秘書等三十餘人、準時開會、全體肅立向故殷副會長英靈默禱、合唱會歌、朗讀會綱、並恭讀殷副會長遺囑後、首由喻事務總長致開會詞、說明召開會議之意義、並指示當前緊要工作之重點、及本年度會工作方針、詳爲闡述、各地事務部長報告會工作近況、及本年工作計劃、首由河北省總會暨燕京等九道報告完畢、繼由山東、河南、山西各總會、各道總會及北京、天津、青島三市總會、相繼報告該會工作詳情外、並貢獻意見、情形極爲熱烈緊張、總括報告各地會務、均有順利進展、國府參戰後、更依照參戰體制運動方針向前邁進、報告畢、全體起立、向國會旗敬禮、迄下午三時許始散會、

（北京中華電）新民會中央總會長就職典禮、及各項擴展會運動之實施起見、任、展開新運動、於二十八日大會第一日始散會、二十八日上午十時、繼續開會、進行各項指示、協議、並議決云、特決定於三月一日、假中南海懷仁堂舉行民衆團體慶祝王副會長就職大會、頃於二十七日特發該會第一會議室召集、各民衆團體慶祝正副會長就職、並由組織部科長致開會詞、除說明開會意義並報告民衆團體慶祝正副會長就職大會籌備、繼討論事項、首對大會典禮、決定在新民會中央總會議禮堂舉行、決定大會職務、分擔及大會秩序等項、最後由科長致閉會詞、午後五時許始散會、茲將大會秩序錄下：

△開會、△全體肅立、△向國旗行最敬禮（三）、△唱歌（興亞進行曲新民會歌）、△朗讀新民會綱領、△開會辭、△訓辭、一、朱會長、二、副會長、△演講、陳宣傳局長、△各界代表、△閉會辭、十、宣讀標語、△三呼萬歲、中華民國、新民會朱會長萬歲、中華民國新民會喻副會長萬歲、△餘興：京劇、由各團體職員會員組演時間約二小時、△閉會。

爪哇軍政一年
各項建設突飛猛進
軍政當局發表現狀

（爪卡爾達二十五日中華電）由無慰日軍登陸爪哇上陸一年、軍政監部、同顧軍政一年特發表大要如次之當局談：

軍政機構

作戰終了後、各兵團開始行政、以實現治安、去年八月以來、全部行政指導由軍政監部統轄、歸集中央地方機構逐見整備、至十二月一日而完成今日機構。

（甲）中央機構、中央本部分總務、產業、交通、宣傳八部、務、內務、司法、警務、外

（乙）地方行政、在十七州市、下設事務局、及爪卡爾達特別市、

（丙）原住民管理重要事項、爲處理原住民、實無行使強權必要、專以政務開導爲目的、

由軍實行動員上陸之文官、及一般日人智識經驗者、圖行政能率化、宜避免急激行政變革、並注重原住民之管理、

（丁）荷蘭人：荷蘭人爲敵軍所動員者、於裁定同時則行俘虜而收容之、關於處理數萬純血荷蘭人、係軍政之最大問題、除此等原住民外、對於外國人、亦實施居住登錄制度、且對於敵性顯然者、決予以拘禁、又對於婦女、決設置保護區域、協力我軍者、逐次加以活用、對於軸心國僑民及第三國人、仍予以充分保護、至敵產及不動產管理、實需要永久的機構、故設立敵產管理部、不動產管理、以資運營。

華僑現狀

爪哇華僑九十萬人、華僑中所謂敵性華僑、決斷予加以拘禁、沒收其財產、關於處理此事、業於去年十二月已告一段落、今後協力我軍者、決以良民予以保護、華僑諸學校由去年七月起准許開校、對華僑系團體如華僑總會等、亦准許其經營、再如銀行業、商社管理、工廠復業等、亦整備完了。

原住民

去年十一月復行制度調查委員會、關於組織教育、衛生、撰擬文章等、使其作重要建議、以扭住民意上達重大使命。

日人狀況

作戰當初日僅有少數軍屬從軍、而散身華政運營、其後逐次因全體日籍歸來、及企業至及日擔當者進出、現在達數千名日人開始活動。

治安狀況

爪哇治安狀況極爲良好、華僑與原住民相處已成過去之夢、而開始相親相愛、民族協和氣氛、又因作戰進展、預料英美謀略的宣傳、特徵底防諜、並積極的開始防空訓練、以爲對策、軍民一致均燃起同生共死決意、原住民對現在應行工作已有明確認識（未完）

登陸週年
今日舉行慶祝典禮

（爪加爾達二十八日中華電）由無慰日軍一年前之今日、而自信敵兵之蹶起、日本之爪哇作戰開始、爲去年三月一日恰爲一年、對之今日、而回首日本友誼之奮勇取作、自是已遂不出十日確已剿滅全島三百年壓政而解放、在此紀念之日、爪哇全島舉國之日本國族、重溫一年前之感激、自一日至九日、島內各地開「新爪哇祭」、又以是日爲期爪哇後方運動重著實發足、舉爪哇日僑原住民及華僑、印度人、舉完遂戰爭之氣勢外并舉行顯彰英靈紀念祭、及舉生青年團勤勞奉仕婦人大會、日人練成大會等、節目甚多、極爲熱烈、尤以三日向敦從戰勝祈願祭、全爪哇向敦從日射對世界回敦從、熱望了解日本眞意、協力日本軍、高呼「全世界回敦從誠心而協力日本軍」云、情緒日熱化云。

中日經濟提攜
將以上海爲工商業基地

（東京中華電）二十七日午後日國會衆議院華北開發會社法案委員會席上、青木大東亞相言明：「建設中國之重點、在增強生產、以上海爲中日經濟提攜根據地」云、其要旨如下：對於建設中國以增強生產置於中心者爲大事、而當其建設事業適任者留於上海、確保事實、此等之中、從來有不許採傍觀態度者、因戰局發展、我國確固方針、漸次明示歸趨、上海公共租界雖返還今後中國經濟的態度新設定者固勿論而以上海爲具體的產業中心地而育成者、爲國民政府所應進行者也、如蒞余之所見、以上海爲中國工業上商業上發展之據點、又爲中日經濟提攜根據地而使之發展云云。

連結東京昭南間
建大東亞鐵路
當局正考慮調查中

（東京中華電）爲創建貫通大東亞大動脈連結東京昭南鐵路之大東亞線起見、日政府當局爲實現此項工程、目下正考慮中之建設論議、於二十七日日國會衆議院決算委員會席上、質者田中伊三次氏議員問、余意、大東亞線以東京起點、由下關經釜山、由北京經上海、再經廣東、南寧、河內、盤谷、抵達昭南。其大部應利用既設線、並將現在釜山之安南泰兩國內鐵路改爲廣軌、一旦實現、由東京至昭南間僅需九日又十一小時卽可抵達、至經費將需五六十億元、對之山本大東亞次官答覆如下：「實現此種鐵道絕對必要、頃田當局着手調查、至於通過任何國以何地方爲最適當者、大致已具端倪、諸如資材及他情形等、已與安南、泰國等交涉中、再爲建設此鐵路、將設立新機構、且下正與南方局署內技術委員會、計劃資材利用方法進行調查云云。

美英策謀制霸世界
互相利用誘發戰爭
來栖大使揭穿敵國陰謀

（東京中華電）挑發大東亞戰爭之美國、而交對日覺書一週年、去年十一月二十六日首次打破沉默、暴露開戰前美國陰謀、予全世界以一大反響之來栖三郎大使、二十七日蒞臨大政翼贊會後援會、由前次演說、更進一步、揭穿戰爭製造者羅斯福及邱吉爾之策謀、而益格羅薩克遜制霸世界野望、實爲此次世界戰爭根源、並暴露左列二點（一）日美交涉之決裂、大東亞戰爭之勃發、全然落於英美策應、（二）英美策應、係因互相利用、美國企圖美國爲貨物同時要求日本與盟邦軸心國協力根絕、英美如斯野望決意洪戰、（圖爲來栖大使）卽來栖大使以爲由去年五月十九日美國大總統羅斯福在紐約所作演說觀之、珍珠灣攻擊以前、美國民衆七成反對戰爭、美政府究以如何由迫反對斯多數國民意向、對我挑戰乎、其答爲使第一爲美國對於日本曾作過小評價、第二美國由於實行社會的經濟的革新之見地、誘發日美戰爭、企圖在戰時體制下、使國內與論一致、走最重大原因、則爲政策、

英美兩國

對國際政局之共同策謀、其下將縱觀與說劃世界之陰謀大要縷剖如次：

英美在歷史上民族上有不可分離關係、自不待言、尤須注意者、爲一九三八年張伯倫兒勝定前後之英美關係、當時英國首相張伯倫、企圖依賴和兒同志同打開緊迫之歐洲國際政局、調整與美國關係、當時歐洲依是爲免戰爭、張氏之政策、大爲英國長所歡迎、然而對於當時張伯倫之宥和政策、爲援助及支持者乃今日新任英國政府之駐美大使、爲美國有力一部輿論、當時余

宥和政策

[illegible]

在歐洲戰爭之推移如何、其時某美國外交官對余言、現下美國之動向要爲煽動英法、實行對德戰爭、然戰爭實現時、美國自身尚無援助英法之實際準備云云、爲之歎息不置、其後歐洲形勢愈趨惡化、至一九三八年十一月駐巴黎德國外交官被猶太人殺害、遂

成導火線

德國內排擊猶太人運動假然深刻化、猶太人勢力已在各方面浸透之美國、其排德論因是加緊熱烈化、翌年卽一九三九年一月羅斯福在其致國會教書中、證明渠已立於美國對德輿論陣頭、自任指揮、此次歐洲大戰勃發後、德軍在華沙已經獲得所搜得之文件、足以證明當時駐波蘭法國西等國之美國使臣、共同實有所

英國之眞正意向

一方英國立於所謂生死關頭、不論如何犧牲、亦不得不使美國捲入戰爭、自是以策爲使美國參戰、不憚採用任何手段、英國對於日美交涉態度、亦由使美國參戰之根本方針而出發、因此英國於同在歐洲戰爭期間、只有採用利用中美國獲護其在大東亞各地之地位權力之策謀、煽動該各國作對德強硬論、而使捲入戰爭、如斯英美之此種合作、羅斯福一派與恰奇爾一派之結合、實可視爲當時已堅固其基礎者、

當時美國

親自與英法參戰之準備及決意、均不充分、英法結合戰力、可阻德軍進擊、美國須在後盾其爲英法武庫、軍需工廠之任務、其外交上軍事上諸工作計劃、不過如此、及德軍銳鋒攻擊英法、勢如破竹、戰前號稱難攻不落之馬奇諾線鐵壁、卽被擊破、英法軍遂遭阻開爾克之慘敗、法存亡勿論矣、英本國運命亦頗危殆、美國得然乃對當時所貯藏、武器全部、供給英國、羅斯福決心參加歐洲戰爭、實自此時始。

日美開戰

從此觀點、國參戰政策、與美國爲欲使美國參戰參加、勿容諱言、可謂見此次美國對於日美交涉之真意、前年十一月子由東京出發前後、卽開往新加坡方面之途英吉巴一派人物、頻頻主張對日強硬策、使日美開戰、

英國蝕美國

將美國捲入戰爭漸漸向本國敗府派軍消息、事實此達英克巴與巡視新嘉坡及其他南方方面之一英國要人爲急遽赴倫敦、與余同乘一飛機、由馬尼剌飛往美國途次、對余謂：「日美交涉已過遲」云又對火奴魯魯舊金山等處新聞記者謂須妨害日美交涉之成功、而

但美國非單被英國所引誘、亦不爲英國策謀所迷惑、寧美國欲代英國可視爲出以占國際政治及經濟上指導的地位之策謀之點甚多、現例以其事實觀之加拿大、澳洲、中南美、均相繼隸屬美國之壓倒的勢力之下矣。尤以關於中南美各國觀之

歐洲大戰

第一次歐洲大戰結果、美國負擔莫大債務、以其支付之一部分英國將在中南美方面所有權益、爲讓渡美國起見、前大戰後對美國在拉丁美洲之勢力依然增大、反之英國勢力後退、復於此次歐洲戰勃發後、英國又將英國向美大債務、其代償英國存在中南美各國之權益、相繼歸於其有也、他方卽在中南美各國、於此次歐洲戰爭

發表宣傳

吾等飛機因發生故障、在中途島滯留四十八小時、渠謂當奇爾首相於日美戰爭開始時、英國在一小時以內宣明加入合國方面參戰云、一面威脅日本、同時似表示聲援美國內主戰論、

愈益強大

美國復於參戰南美制壓力、後對拉丁美洲、利用其經濟的壓力、使中南美各國次第對日德義三國、或布告宣戰或斷絕國交、據此使日德義三國在中南美正當權益、一舉潰滅、與驅逐英國資本同時、將中南美完全置於美國制壓之下矣、如與關於北非問題、印度問題、英美間暗鬥摩擦之裡面相結合時、有日論美國參戰目的爲謀利者、果何所謂耶、洞若觀火、

終擊碎英美野望

美國不拘如何明顯以支配世界爲目的而戰爭、對此罪於內外之非難、雖努力否認局格書羅克斯制霸世界云云、羅斯福以下要人、仍以戰後目標、主張解除德義武裝、設立國際警察卽由英美兵力制霸世界、如副大統領華萊斯於去年十二月之演說謂：「戰後對日德教育制度亦應干涉加以監視」云而主張、如斯思想非制霸世界而何、美國之戰爭目的明向制霸世界方面、自卽嶄露、

頓以來傳統的外交政策、殆示正反對之傾向、卽在美國內對此有不少表示不安、不信者、政府自開戰以來、利用一切宣傳方法、不拘勞力將此戰爭目的向國民滲透、但獲國民輿論調查、美國民三成乃至四成今尙對美國戰爭目的抱有疑惑、且英美仍詩示其經濟力、物資力、同時謂且歐洲、北非、南太平洋遠及澳時期已近云而大言不慚、因大東亞戰爭勃發、未曾有之大戰果、對敵企圖、

猛炸渝方各地機場
進駐廣州灣後日機活躍

（○○基地軍報道班員電）自一月初旬以來、對桂林、柳州、南寧、衡陽等敵飛機場、加以猛炸、將渝空軍勢力完全制壓之日陸軍航空部隊精銳○○部隊、二十一日午後一時與地上部隊呼應、對廣州灣○○飛機場並由遂溪、恰和機開之○○飛機場之○○部隊、繼對陽江（廣州灣東方五十公里）加以轟炸、對該處有力軍事施設加以猛炸、翌二十二日復擬捕由衙陽（廣州灣東方五十公里）敵軍電白方面南下之敵大部隊、與以不能再起之打擊、除轟炸飛機場、施設外、並協力地上部隊、轟炸廣州敵軍事設施、自滑走路始、將敵車事設施爆擊無遺、而獲凱歌、二十三日抵陽江、同時爆擊林陸炸敵步兵及軍事倉庫、使之突擊外對南敵兵南下中之敵軍青軍八輛、投下命中彈、悉使之破碎復於二十四日對陽江、電白、茂名、二十五日良洞（廣州灣北方二十公里）電白分別轟炸將敵軍事施設粉碎無遺、同時對南下或西下中之敵第百五十五師及其他大部隊、加以大痛擊、因連續歷五日間之猛襲、試行南下反擊之敵大部隊、已受潰滅的打擊、敵援將美空軍殆未見其蹤影云。

悉加粉碎

如斯吾人向建設大東亞共榮圈、步步實實行邁進、將來縱有任何外力、到底能達到將來覆滅不堪之境地、除此以外、無達成征戰目的之方途云云。

軍官學校
四期生畢業

（北京中華電）以國軍新銳飛躍動共第一線之治安軍官學校第四期生四百八十名、其任命典禮、於港風和暢之二十七日午後三時、假通州教導集團營廣場舉行、是日治安督辦齊燮元司令以下、總監署局長、田島顧問等、綏靖軍將校及中日關係各機關代表、咸會參加、於綏靖軍軍樂隊奏樂中、對國旗行禮、對武師範拜、並對戰歿戰友英靈致默禱後、齊總司令卽對綏靖勇士作熱烈訓示、並由主大方少尉代表該期生致答詞、誓挺身動共獻身於大東亞戰爭、繼而分別代讀華北國府長官朱委員長之訓詞、午後四時半此感激深刻之典禮遂告終了云。

德軍巧妙作戰
突境將出以新攻勢

（里斯本中華電）綜合前線消息稱、自作戰開始以來、僅以十一日制壓突尼西亞中部之德羅美爾將軍、因已達所期目的、有另進行預定轉進作戰之說、惟軸心軍向未發表詳報、但德軍以巧妙作戰、對反軸心軍放煙幕、如由○○地區撤收、調恐係强化戰略的要衝○○地區、以該地爲據點、或出以新攻勢云之觀測極有力云、

【柏林二十八日急電】據稱、突尼西亞前線德軍攻勢已告完成、是役大敗英美軍相繼投降或告重創、敵軍喪失俘虜四千餘、坦克車二三五輛、裝甲車一六○輛、大砲一六○門等、敵軍傷亡者頗衆、剩下英美軍已被擊入突境中部山區、離而自斯泰海爾透爾一五○公里、突境德軍同時與突境南部參觀士前線之羅美爾將軍軍隊相接合矣云、

英美船隻 喪失百萬噸

【柏林二十八日急電】據海通社二十七日南報稱：一九四三年一月一日至二月二十六日期間、英美方面共喪失船舶一六二艘、總計一、○六一、○○○噸、其中經德潛水艇所擊沉者一四二艘、共九三四、○○○噸、德潛艇隊於一月份會沉沒敵船六十三艘、共四○八、○○○噸云。

反軸心空軍 盲炸德法北部

（柏林中華電）反軸心空軍二月二十五、六兩日、對德國北部海岸地帶及德國北部首日轟炸、據德軍當局發稱：有兩日空襲時、反軸心空軍喪失重轟炸機十四架及其他共二十架、英空軍省當局亦發表、因二十五日之轟炸英國機九架、二十六日反軸心空軍機七架分別喪失云。

波亡命政府 要求蘇交回領土

（布宜諾斯艾利斯中華電）波蘭亡命政府主腦西柯爾斯基傳先前對斯塔林蘇聯首相發表公式通牒、請求戰後保證波蘭獨立、據華盛頓來電稱駐美蘇聯大使館、闡明二十六日發行之一蘇聯情報」中、刊載紅軍進駐之舊波蘭領、決無交還意云

醫學常識
打噴嚏是大病 傷風足致死亡
抵抗力增強惡病自能防

糖尿症療法
服用若素最爲相宜

思想薄弱事務忙
服若素現已健强

高密：裕大號李文鰲

李文鰲

建國佳節回憶
滿前宮內府大臣謹話

（新京中華電）滿洲建國以來，業經十一週年，三月一日全滿四千三百萬國民於感激中迎大東亞戰爭下之第十一屆建國節佳辰，是日當十一年前在國都天壇舉行郊祭儀式，帝制實施十週年意義非常之紀念日，值此佳辰，滿洲建國功勞者當時宮內府大臣現參議府副總裁沈瑞麟氏，回顧當時謹話如次：

皇帝陛下即位式當時狀況如次：皇帝陛下即位時，余任宮內府大臣，當時迄即位，國民對實施帝制之熱望爲終生不能忘懷而感激者也，而郊祭時尤爲感激，郊祭場選定帝宮南郊，其中央南面有象天圓形丘壇即三層天壇，內尺周圍乘有皇帝色黃維幕，而靜待至三月一日，當時余極感欣慨，乃對皇帝陛下由興安省獻上世界第一瑞祥之鳥白雉，蓋自昔中國白雉如發見時，謂天下必泰平，故此白雉豈非祝帝壽無窮之瑞鳥歟，而迎當日之新帝，由鄭總理，菱刈關東軍司令官等參列恭候中，向齋場內廟陛下御黃龍御衣南面大壇前立時，燃柴煙爐嚴肅，在白雪皚皚蒼火炎炎，冲天之光景，儼如六古聖君之一瞬，余以臣子官之一人，恭隨皇帝陛下近傍，讀拜時古式祭祀祭冠衣服裝亦極嚴肅，洵若陽光照耀御身步行天壇石階，皇帝陛下之御容姿儀，其莊嚴肅穆之情景，猶在目前云。

滿領事館青島分館舉辦紀念電影大會

當茲大東亞戰爭勝利中，欣逢滿洲國第十一屆建國佳節，駐在濟南滿洲國領事館青島分館，爲表示慶祝起見，特於今（一）日下午四時，在齋大陸飯店西館，舉行滿洲國介紹紀念電影會，招待茶點，邀請各界參加盛典，滿洲國領事館副領事山田清一氏，對滿國建國佳節，發表所感，茲錄誌於次：

「山田副領事建國節感言」當此大東亞戰爭下，迎第十一回建國之春，我滿洲國爲東亞興隆之先驅，而於短期間內，有如此之健全躍進之發展，實令世界驚異不止，我滿洲國建國以來，與亞之戰士，與盟邦英美之戰爭，纔加將敵國之努力，由國內繼述，須有今日偉大之完成建設，此第一籌劃，得賜親邦日本國之侯爵援助，國民不只今日本國以國運作賭，茲古未曾有之大戰，不勝枚舉，完服感謝與感激之至。來，由盟邦日本國得來之支援，今方須報答之時，只滿一體不可分，根據一德一心之精神之原則，官民一體，規正日常生活，舉全部之餘力，鑄設北邊，同時於兵站基地擔當種產業，日夜不息之奮勵努力，獻與中國，以日本國之翼樂以往全力。過去中華民國對英美兩國宣戰以來，國內之體制着着整備，由東亞結大之支援，而最後治外法權，滿華兩國之關係，將成爲完全明朗化，於茲東亞確立，東亞本然之體制，以日本國作盟主，滿華兩國相講建設東亞共榮圈，根據道義得貢獻新世界之建設，而爲東亞之將來，不屈服鬭之至。東亞共榮圈內之友邦諸國，回顧滿洲國建國之足跡，共明顯之因緣，若給建設途上諸國多少之參考，則幸甚矣。

魯物資輸出入限制自昨日起佈告廢止
雜穀等省外輸出仍按從來辦法

（濟南分社特訊）山東省陸軍特務機關及山東省物資對策委員會頃以佈告發表由二月二十八日起，撤消全體所需物資撤出入限制，並廢止其一切許可事務，因此廢止規定，係山東省內指定都市物資撤出統制要領及山東省物資撤出入限制規定「山東省米穀移出取輸統取締要綱」省內廿三指定都市撤出入限制固不待言，即省外撤出限制亦一律撤廢，凡今後撤出入物資者，將無須證明書即可通行無阻之雜穀向省外撤出申請制度由該局記錄必要上仍本從前辦法實行，關於畜產類省外撤出入，由山東省畜產管理局實施防疫重規格檢查制，但於撤出入時，必須持有檢查證之證明書方可通行，但迄而日雜穀及其他省外撤出申請制度，仍如從來辦法實行。

從來由山東省陸軍特務機關及山東省物資對策委員會所發行之撤出許可書，於其期間內仍屬有效，茲錄佈告原文如下：

一布告一

山東省物資對策委員會所實施之物資撤出入限制，將以昭和十八年（民國卅二年）二月二十八日，予以撤廢，須後依據關於右項之許可事務，但雜穀及其他省外撤出申請制度，仍如從來辦法實行。

昭和十八年二月二十八日
民國三十二年二月二十八日
山東省陸軍特務機關長
山東省物資對策委員會委員長

貢獻熱情與熱血
努力作堅苦奮鬥
唐省總會長爲改正會旗感言

山東省新民會唐省總會長，爲新民會會旗改正特發表感言如次：

新民會於民國二十六年事變發生之後，應時代之需要而產生，迄今已五載有餘，在此過程中，會運動基於時代的演變與進步，實有長足之發展，以其機構之本質，係我華北一億民衆組織之指導體，故於過去幾年間，在工作表現方面，卽就和平反共建國興亞之大業而論，確已樹有不可磨滅之成績，緣自本年一月九日國府參戰爲契機，國民努力之標目，益形顯明，對內亟應完成國民組織，以樹立決戰體制，對外必須打倒英美，以求東亞解放，新生中國之建設，方可指日而待，在此情況之下，新民會所負任務，實在至重且大，所以在會運動的發展上，必須樹立革新勢力，統一革新理念，完成革新體制，領導民衆，共同努力。

會旗爲會精神之所寄，必能象徵會之作風，始有意義，中央總會基於此主旨下，而斷然於今日實行會旗之改正，這在會運動的發展上，當然具有劃期的價值，新會旗爲白地紅亞字白日黑文，其含義之光明正大，切合時代可以一望而知。

吾人深念，現在人類所最迫切需要者，乃正義與和平，即世界新秩序之建設，吾東亞人所需求者，乃大亞細亞主義之實現，即東亞新秩序之建設，然而爲防礙建設東亞新秩序，及世界新秩序的阻力，厥爲英美與共匪，亦即功利主義共產思想及封建勢力，但是我們要克服阻力，必須貢獻出個人之熱情與熱血，堅苦奮鬥。新會旗之式樣即充分表現此種精神，今後吾人應有信此努力當茲新會旗揭揚之日，本省總會長，愛將所感略如上述，願全省父老，共同循此邁進。

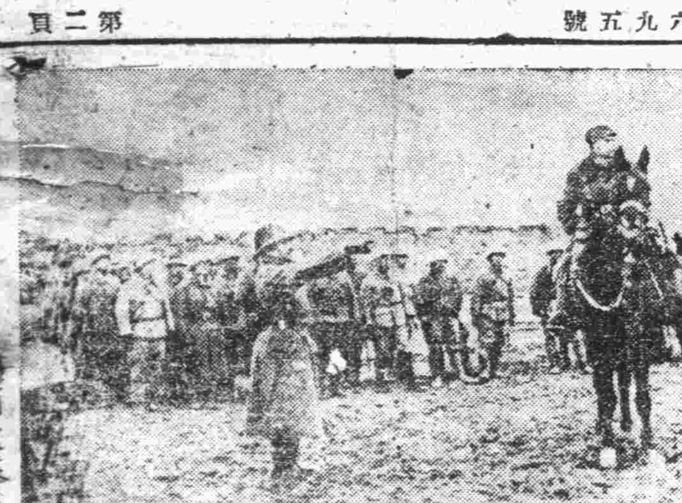

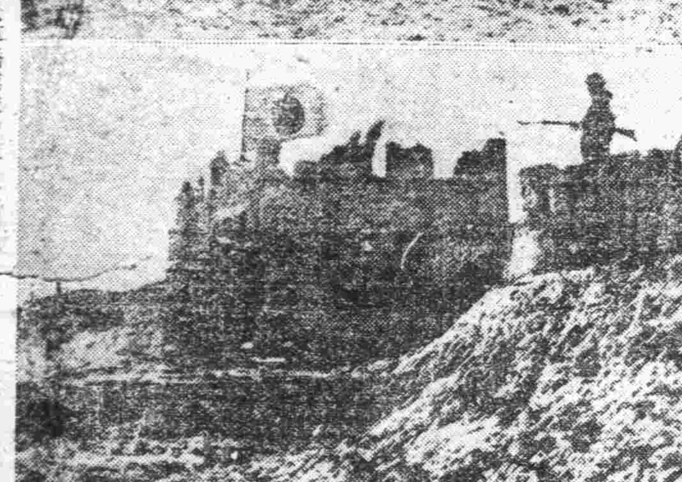

一蘇淮戰畫報一（上圖）堂堂入城蘇淮城中之日軍精銳部隊（下圖）警備軍橋鎮

新民會更換新旗
王處長播講會旗意義

新民會爲發揮新精神新性格，會運動當然又步入一個新階段，新民會更換會旗，今日起開始更換，新民會青島特別市總會總務處長王效古氏，爲喚起民衆明瞭新會旗之意義，昨（二十八日）晚七時四十分，在青島廣播電台，講解「新民會更換新會旗之意義」，茲錄原文於次：

新民會自從成立以來，無時不思順應時勢，革新體制，適合現時環境，確立指揮性格，新民二字的意義係大「湯之盤銘日，苟日新，日日新，又日新」，康誥日作新民」這是說新的進步，無時停息，新民會最重要的工作是領導民衆共作新民，在會的本身無時不思革新，那麼新民會的會旗是會的精神寄託和象徵，理應含有新的意義，故在去年修正會綱領時，會有制定新會旗議案，可見新會旗更換不是偶然的，國民政府，隨新時勢進展，於一月九日正式對英美宣戰，會運動當然又步入一個新的階段，現在爲使新精神新性格之廣爲發揮，定於三月一日開始更換新會旗，今天是一月的最末一天，新會旗明大威與全華北全體民衆相見，給與民衆一個新的印象，會旗的式樣是以紅地白日中間套着一個黑亞字，爲甚麼取重這個亞字，自然不是隨意命題，乃是適合新時勢的權定表現，自從大東亞戰爭勃發後，友邦日本爲了謀求東亞真正解放，不惜與英美砲火相見，一年來的戰績，已將英美實力擊毀，這種戰爭不是單純爲了日本，乃是爲了東亞全體，凡我東亞人士對此，應有徹底的認識，就是不打倒英美我們永遠無有出路，由大東亞戰爭演至國府對英美正式宣戰，中國自力更生，解放英美的束縛，又躍進一個階段，現在是東亞解放將達成，亞字的意義愈覺重大，在新的情勢演進下，新民會的會旗以亞字表現出來，這種偉大意義的新發揮，就是要以熱與血的真精神來打到英美，掃滅共匪，確立東亞共榮圈，這種新的偉大使命，既是寄與亞字旗上，茲後實務至新推進益當努力，亞字用黑色的意義，是以東亞團結比於鋼鐵之堅，同時亞字的變形是中國古國所謂的亞字寓有祓除不祥，止於至善的意思，所以新民會亞字旗的表現不特是顏新穎，也是適切合時勢的明朗新旗誌起，實予吾人以新的興奮和愛戴，願我全體民衆以熱與血的精神，協力大東亞建設，達到止於至善境地而後已，新民會更換新會旗的意義重大就在這裡，願我全體民衆共同認識。

提倡固有道德思想
完成將來人格教育
小學教員思想講習會昨舉行

青島特別市教育局，以國民政府已正式對英美宣戰，亟應厲行全國精神總動員，肅正思想，爲當前之主要問題，而小學校職教員，負有教育第二代國民及領導社會之重大使命，尤應於平時養成正確之思想，特於昨（二十八）日上午十時，在市公署禮堂舉行小學校教員思想講習會，參加之小學校教員數百人，循序開會，全體肅立，合唱聯歌，向國旗致最敬禮，對大東亞戰爭殉死英靈默禱畢，由于督學代表尹教育局長致開會詞，繼由趙市長致訓詞，勉各應提倡固有道義思想，完成將來人格教育，使萃華士子，爲社會中堅，國家柱石云云，後由講總務局長講「完成第一代新國民教育方針」，謂「以往我國教育，仿效東西，忽略本國之固有道義精神，民族特性，國府參戰後，國權恢復，國家地位提高，文化陳腐業已剷除，負有樹人使命之小學教員，各應就我國歷史，中國現況，未來世界趨勢中，確定第一代新國民教育方針，勵行新教育方策，發揮我國民族特性云云，姚社會局長講演，就中國現況，講際相繼講演，語重意深，聽者動容，講演畢，石川教育副局長致閉會詞，旋告禮成，下午二時，舉辦學力調查，藉以明了各教員之眞實學力，男女教職員分在市立兩男女中學校舉行云，茲將尹局長開會詞及市長訓詞，錄誌於次：

一尹局長訓詞一

（于督學代表）今天舉辦本市小學教員思想講習會，承各校同仁踴躍參加，並蒙市長蒞臨訓示，及講局長姚局長蒞臨講演，實不勝感激愉快之至，現在吾國政府，已正式對英美宣戰，應厲行全國精神總動員，則思想肅正，實爲主要問題，而小學校職教同仁，負有教育第二代國民及領導社會之重大使命，尤應於平時養成正確之思想，歷來思想講習會之舉辦，其意義即在於此，諸局長德高望重，對於當前時局，均有深切之認識，此次特撥冗出席講演，必能分肌劈理，剖析入微，俾諸位同仁澈底了解，希望諸君虛心接受，以資盛意，此次講習會終了，即繼續辦學力調查，本人特提將學歷調查意義，附帶說明，此次本局舉辦諸位同仁學歷調查，係欲藉此機會，明瞭諸位人之眞實學力，以便依擇，隨班訓練，督促進修，並無其他用意，諸同仁在校服務有年，學識經驗，或經驗宏富，同爲校方所依重，經過一番調查，其成績及優者，固益爲增加效勉，以勵高明，一方嚴補宜，總期諸同仁之學力蒸蒸日上，永無止境，並同在一水平線上，無落後之慮，則對於推進教育，必能有莫一之效率，收美滿之成功，是則本人所夙夕企盼，不能已於言者也，特此致詞，共勉努力。

一趙市長訓詞一

今天教育局舉辦本市小學教員思想講習會，本人又得與教育界同仁共聚一堂，實覺愉快，特就此機會，略說幾句話，自來人民思想，與一國之政治，文化，有密切之關係，思想如有錯誤，則政治文化，各方面受其衝擊，必致生劇烈之變動，如我國之政治，文化，先受英美自由功利思想之衝動，繼受蘇俄共產思想之衝動，均變化甚大，一變再變，遂釀成中日兄弟之鬩，同室操戈之禍亂，連續六年，而尚未結束，是知思想謬誤，貽害國家人民甚鉅，先哲有言，邪說害人，甚於洪水猛獸，洵非虛語，爲今之計，惟有努力恢復東方固有道義思想，以資補救，此項思想，維古聖先賢之陶冶，由正和平，人已兼利，足以消弭彼氣，泯息爭端，誠濟時之良藥，較之英美蘇俄所倡之思想，誠不可同日而語，自應力圖恢復，俾其重放光明，我教育界同仁，負有培育英才，領導社會之職責，思想正確與否，所關甚重，況當吾國參加大東亞戰爭發揚東方文化之時，尤應提倡固有道義思想，完成將來人格教育，使萃華士子，爲社會中堅，國家柱石，庶期中國早日復興，使國家而亞亦同時解放，此則本日舉辦思想講習會之主旨，及本人所抱之期望也，簡單數語，作爲訓詞。

獎勵植棉農民
棉花振興會等發獎券

（北京中華電）華北棉花振興會，及棉產改進會，鑒於食糧價值之昂騰，故本年度棉花增產計劃，已決定對棉花之耕種面積加以限制，只對棉作面積之增產加以積極加以促進，據此棉實施要領，爲獎勵農民，對於棉作之關心，以期棉花之大量增產，決定對植棉農民發給種棉獎券，其辦法如下：（一）耕種面積給予獎券一張，（二）該券之給予根據村長之植棉面積報告，但爲防止無責任報告之弊，得對出獻成數請求適當措置，（三）該獎券之獎金如下：一等一張一千元，二等五張一百元，三等五張十元，（四）發給之預定組數爲三百組云。

發行平均數
聯銀行前週間

（北京中華電）中國聯合準備銀行前週二月十四日至廿日發行平均數如左：紙幣十六萬萬七百零四萬九千四百卅元零五角，硬幣及小額紙幣八千一百五十四萬五千五百五十七元七角二分，共八十六萬萬六千九百五十九萬四千九百八十八元二角二分。

廢鐵蒐集運動
掖縣高密成績良好

掖縣通訊：本縣徐知事，爲完成國民參戰義務，特於日前發起廢鐵蒐集運動，一般人民聞訊之下，均紛紛自動獻納，熱烈異常，兩月以來已達〇〇斤，足徵參戰氣氛，已浸透民間，而人民對個人使命，更有充分認識，徐知事對此國民之熱誠，異常欣慰，現已準備向現地友軍獻納云。

高密通訊：高密縣姚知事爲表示協力戰爭，曾舉行廢鐵蒐集運動，召集各鄉鎮長會議，並由官署班擴大宣傳，茲各區蒐集之廢鐵，業經收集完，共計〇〇〇斤，已於日前用汽車運交友軍部隊，轉獻友邦云。

萊濰道飭屬成立倉廒

濰縣通訊：萊濰道尹劉冬秀，以儲存食糧乃備荒要政，現該尹早經宅飭各縣遵辦在案，現又督飭各縣對此項有成，其未設置者，趕速成立，其已設置者，迅爲籌措法定數，用備救荒而利民衆云。

膠即警備隊
二月份討伐戰果

青島市警備總隊，所屬膠即各區隊，對於地方肅正工作更進殊勳，茲經該隊本部發表，本年二月份自十八日截止，討伐狀況如次：計出動十六次，交戰九次，擊斃匪團一具，負傷者多數，鹵獲步槍一支，彈藥十二發，戰馬二匹，捕獲匹名，供備隊訊辦云。

青島文壇的拓進
文藝協會首屆幹事會議 議決要案多項積極進行

青島文藝協會前在市公署文教局援助之下，業已於三十一年一月三十日假青島劇光大飯店舉行成立大會，到有市長，關人及文筆人等二百餘人，會中決議，會員頃經選定常務幹事，業經於二月日假該會舉行第一次幹事會議，討論重要會務，茲將該會第一次幹事會記錄誌左：

日期：二月　日下午三時，地點：本會，出席幹事：薩陳，于任，潘思疏，王洪，張明舒，鄭止年，王廣德，（列席）……

一討論事項一

一、本會各部人選事宜，議決：總務部主任……編輯出版部主任……由各部主任擔任，再由幹事會決定後採用之。二、各部主任應否有列席幹事會議必要，議決：各部主任應列席幹事會議。三、關於徽章事宜，議決：由胡譯士設計用「青文協」二字，圖案爲青山樣式。四、關於發給顧問聘書事宜，議決：由總務部辦理之，於短期內發出。五、關於省小說家……議決：將來可由出版部辦理之，會員之著作，亦可由出版部提交幹事會審核後出版。六、關於辦理會員入會手續事宜，議決：由組織部辦理之，會員入會手續辦理完畢後由出版部出版會員錄。七、會員投稿是否有優先權，議決：對於大新民報新潮文藝版及本市之青青月刊，華北通訊月刊投稿有優先權。八、會員退會手續，議決：會員如有退會者應追回一切原有權利。

一報告事項一

本會自成立後，日本文藝界對本會期待甚殷，將來日華文化座談會，請本會作爲代表出席，議決：由各館致協商辦理……

馬

是勞動的鬥士
是戰場的健將

麗歌

馬，是一種靈物，牠象徵着宇宙的忠氣。

馬，有着苦耐勞的精神與勇敢忠義的氣概。

「飲馬長城窟，水寒傷馬骨」你想，這一幅邊塞行軍圖是如何的壯麗，悲壯！在人煙絕跡，黃沙白草的古戰場裡，那忠勇的馬，毫不因苦的馱着他的主人，追逐着寇敵，是如何的令人欽佩！

「胡馬依北風」，北國的馬是象徵着牠的主人，牠那結實的體魄，賦予了主人是無限的深雄與豪邁。歷史上燕趙是多慷慨悲歌之士，是都在北方，長城在北方，北方是時代的前哨，像雄建的鵰角，時時地防侯着異族的侵略，負荷着興亡的重軛。

而我更愛馬也是生長在北方「弓背明劍照雪，秋風走馬出咸陽」在秋天，雲高天爽，塞外黃的時候，看一隊軍中騎射武士，雄糾糾的飛馬出咸陽，說若你是生長在這個時代，逢共時，那時，你會覺得滿意嗎？是燕吾趙動了你嗎？是成邊行役嗎？你一想到殺氣騰騰，響一兩聲的邊塞，以及幻想到兵戈相擊，血肉淋地的情景；我想，你起初必定是恐怖到陣骸顫，一個寒噤，緊張得你混身起粟。但一會兒，你在心頭湧起一陣慷慨與悲涼，你恨不得身邊有一匹千里駿，風雨似的把你投入漢營。

在昇平時候，馬是勞動的鬥士，但戰門的時代，馬卻是戰場的將。

岳飛說子馬，緩和了宋代句安的宰，郭子儀的馬，馱着他的老大，約回紇共赴止番，戰定悉戰中的逆賊。歷史上的馬自有牠榮譽的歷史，宋代金兀朮，秦漢的坐騎，隨主入難，在「橫說驟康」中，給留下了「同時死難」的青獅一樣讚頌。

你信嗎？「剛喫完了，當你看到三國志演義小說的時候，你對吉着赤兔馬是能同憶到什麼呢？試同憶是幸福的路，那末對那遠古戰的嘶鳴地默坐了一下。你記憶裡，你味嚼，你想在月黑風靜，「察察無擾的深夜裡，有一個時代，驚恐般叫哮了！那時，大隊人馬，靜悄悄地拔着沉簸的小道，連一點嘶嗚聲都不敢從嚼頭出來的抄到敵營的一個，你想這是何等的緊張，留心，待一舉手，一投足，遠處都須提防着敵人的伏兵。不然，「左賢王前進擊折」，他這位是急的大漢將軍，再何有面目進王門開去見長安父老呢。

飛將軍李廣，用兵神速，號得胡兒汗甫身，我說古代是沒有飛機的，難道他們背上都長着一對翅膀嗎？不，那一定是他天于里馬。

馬，決不是都市中的敝車贏馬，「馬鳴風蕭蕭」這正是口寡大雄壯的北口戰馬哩！顯頓於古道西風的是旅人疲瘦的馬，就酒馱鞭的是名士的馬，飛遠羽書的是流星馬「征馬接聯青海北」是北征的馬，「戰馬休甲嫁識蹕」是南征的馬，「月上轅門探馬歸」是察敵的巡馬。

聽，黃昏得得，有一串馬蹄自遠而近。先生，你說這是一匹什麼馬呢？

請領稿費

雪敏、綺麗、方濟、穀馬、悍子、石手、李鋼、程逸諸君公鑒：本刊二月份稿費現已結算清楚，希於本月三日至六日（每日上午十時至下午五時）之間，携帶原印鑑來本社會計課領取是荷。

新潮編輯部啓

劊子手的故事

祝明

天氣越來越見暖和，鎮外的那條小河上冰結都融解了，這兩天來，滑冰的孩子都在沿這河岸，手里提着小鐵桶在水里摸魚了！

「東！」一個小石塊投在河里，驚到一堆的游魚都跑掉了，孩子們很覺到奇怪，抬頭來看看，是楊老頭站在對岸。

「老而不死的東西！」

「那個屠宰場跑出來的羊？」

孩子們大聲叫着，楊老頭笑着看孩子們活潑地背影不由得感慨起來：

「人，老了啊！」

楊老頭，是鎮上第一個人人知名而且和氣的老人了，臉上時時帶着笑容，一對那麼有精神的大眼，雪白地眉毛和鬍子，無論見了誰，總是說些：

「今天天氣很好啊……」

所以鎮上無論是男人、女人、小孩子，都喜歡這個老頭，說：

「多麼有福利，多麼和藹的老頭呢？！」

但是，有些知道他的老年人卻有時感慨地說出：

「這老傢伙，年青時是個有名的劊子手！」

「劊子手？！殺人的麼？」

聽見的人多半有些不很相信：

「殺人？！說來眞是怪嚇人的！」

「可真不像個能殺人的！」

「這老傢伙，年青時可狠着咧！那時誰不知劊子手老楊？記得那一年，是什麼會道沒有一天不殺人，有時牲子起來，一手砍下十八個人頭，威力有餘，再砍倒路邊的楊柳樹！現在，總是人老了，性子也改變了……。」

「可是，他怎麼會改變得這麼快呢？」

「那便不知道了，總是放下屠刀的人，有些容易成佛說了！」

可是聽的人，總還有些不相信，但從此楊老頭在他們目中變得更有趣起來，漸漸地從有趣又變成神秘了。

楊老頭一家七口人，有他的兒子楊德善，兒媳婦兩個孫子，兩個孫女。在鎮上總算是中等人家，自己種着好幾畝田，兒子是他還着人的佛教會，孫子卻在家由他教着念太上感應篇。他底家是在鎮西頭，大門上貼那副「向陽門第春常在，積善人家慶有餘」的對聯，已有三十幾年的歷史了，鎮上的人也大半自爲唯一名存其實的「積善人家」。

一個傍晚，有些人正蹲在街頭談些市的事的時候，忽然楊老頭從村外來了，笑嘻嘻地：

「天不變啊，您又在一堆談些什麼故事？」

「快來歇會吧，往那里去來？」（未完）

春聲
寫給島上諸友人

……魯丁……

春天了，島變嗔醒了我的記憶，我，深深的懷念海島，更懷記島上的您們。

沉默中，飛逝過一串年華，許久了，我們沒有通信，然而，我們的精神還在握手，心與心，永恒的聯繫着。

我在灰銹的日子中，時刻的，爲您們虔誠祝福，一一祝福着新生的勝利！我相信：每一顆熱烈的心，也在同樣的關懷着我，我感謝您們，因爲，「友情是生命的金鏃。」唯有它，才能夠給我光，給我熱，給我力量。是的，我不應當有星點的頹廢，必須在友情的光輝下，好好的生活，把希望嵌入美麗的芳春。

告訴您，敬愛的朋友們，過去的一年，我飽受了生活的磨難，深切的認識了人類的面孔，以及人生的眞諦。這樣，我分外感到生命的可貴，珍愛着友情的偉大，崇高。爲了您們，我曾在星空下午夜徘徊，願星群帶去我的懷念，隔着海，每人有一頁奇譎的美夢，這是我的幻想！

我歡喜，您們都在進步，看，三月的海波，也要爲您們展笑呢！請加倍的努力，堅定了正確的信仰，勇敢些，追上時代，讓生命永遠矛盾。

不要掛念我，朋友們，老實說，我活得還好！春，彷彿是我的戀人，她不許我苦悶，叫我興奮起來。我，必須含笑生活，愉快的迎着春光，不過，我需要無聲的創造，吶喊，是我所嚮來的。不久的將來，我要離開古老的鄉土，投入一角小小的鄉村，實新抬起教鞭，同時，儘力的充實自己。但，我決不忘記時代，不是麼？大陸的黎明了，時代的高潮，早經在我們的耳邊。

邁進吧，朋友們！願您們給我大量的「眞愛」，擁護我，鼓舞我，讓我在春天歡唱。來，緊緊的握手！

一病癒復課一
賈克遜教授

本市廣西路四十一號外國語名教授賈克遜氏，前曾因病休養，頃聞該氏已病癒，仍在該處開課繼續教授。

尋找男孩　小兒……各界仁人君子如有發現小兒下落者請送至……必有重謝酬金以答不食言　敬人馬正良啓

遺失聲明　啓者本年一月十二日奉天丸運口敝行裝……第五號不慎遺失證明作廢……山東路九一號……

急募
一、西菜廚師　數名
一、西洋飲料調理人　數名
一、侍役　數名
應募處　市場三路映畫莊
面會處　李村路青島映畫劇場
面會時間　自午後一時至午後六時
以能解日本語且有經驗者待遇特別優待詳情面洽可也
青島映畫劇場

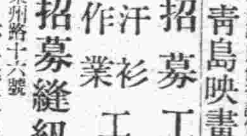

□招募工廠　汗衫作業工廠
□招募縫級工　待遇特別從優
萊州路十六號　本多莊被服工廠啓　電話二六〇二五號

青島興亞學院招收日語新生廣告
一、額數　男四十名女二十名
一、程度　以初級小學卒業以上之學力者爲合格
一、授課時間　午後六時至七時八時至九時（分二班）
一、報名日期　三月一日起十一日止
一、開學日期　三月十一日
一、地址　濮縣路十號
△簡章備索　電話二八七八三

月經·冷感　根本解決　速即購服
強力女性荷爾蒙劑　覺始萌

婦女如患有月經痛者請速服覺始萌錠劑日服一二片保證能將一切病疾解除淨盡百試百驗且迅速恢復青春健美誠不可多得之婦女寶藥
各大藥房均有出售　北京·天津·青島　田邊公司

註冊商標　頭痛聖藥　腦新
頭痛!!宜速服
腦新如遇頭腦疼痛非常難忍時，頭目眩暈神智昏迷時，或讀書過度精神疲倦時及惡醉宿酒未醒時，倘速服腦新，可立見奇効，其効若響，服後三分鐘，頓覺頭目爽快神智清新，苦痛若失，有如夜月秋遊能有心曠神怡之妙，此偉績確爲本劑獨具之特長，且雖連續服用，對於腦神經或心臟胃腸等，決無副作用，孕婦服用亦無害。
主治　頭痛　頭沉　頭迷眼花　精神鬱鬱　宿醉惡酔　腦筋鼓之　面神經痛　暈船暈車
包裝　四十粒包　二十粒包　十三粒包　六十八包　百二十包
△腦新，除粉末藥外，倘有錠劑一並發售　△近坊間有謀利之徒，假冒本劑名義偽造，希注意商標以防受欺　△各地中西藥房均有代售

大日本名古屋市東區東町　長川合名會社

青島特別市醫師公會
眼科　民眼科醫院
小兒科　和濟小兒科醫院
內外皮膚科　錫九醫院
內外各科　柏林醫院
皮膚花柳科　桐林醫院
神經精神科　芸蓬醫院
內外科　壽康醫院
內外產婦科　子通診所
內外產婦科　太平醫院
內外各科　遠程診療所
專門內科　光陸醫院
內外各科　高齡醫院
眼科　同濟眼科醫院
內外皮膚科　健康醫院
內外花柳科　福民醫院
內外各科　廣慈醫院
內外產婦科　星洲醫院
X光線科　唐希堯醫院
眼科　青島眼科醫院
內外產婦科　中九醫院
內外科　華德醫院
內外科　齊定鈞診所
產婦科　海濱醫院
眼科　民眼科醫院
小兒科　和濟醫院
內外科　錫九醫院

金城電影院　湖北路二十七號
◁二月二十八日▷
上海影人劇團　臨別紀念　今日最後一天
連日客滿！
日場二時　夜場七時半
兩大劇　日出　殉情　一名　獻演日
千載難逢　勿失交臂
火速定座！
◁票價：三元·二元五角▷

神算大相士　靈機子
諸君要想不誤入岐途必須選擇命相名家
久寓湖南路上土肥飯店三樓七號